



SEMANA
27

LONJA

agropecuaria de Binéfar

BOLETÍN INFORMATIVO DE LA SESIÓN DEL 7-07-2021



Hazte Cliente de Lonja Agropecuaria de Binéfar

Envía este formulario por correo electrónico o fax y accede a las cotizaciones de la última sesión de la Lonja Agropecuaria de Binéfar, así como a la información complementaria (gráficos, comentarios, histórico, boletines semanales, informes...)

DATOS:

PERSONA DE CONTACTO: _____

DIRECCIÓN: _____ C.P.: _____

PROVINCIA: _____ POBLACIÓN: _____

CORREO ELECTRÓNICO: _____ TELÉFONO: _____

TIPO DE ACTIVIDAD: _____

FINALIDAD DE LA ACTIVIDAD:

- PRODUCCIÓN MATADERO SALA DE DESPIECE VENTA AL POR MAYOR
 VENTA AL POR MENOR ALMACENISTAS FABRICA PIENSOS OTROS

SECTOR/SECTORES DE INTERÉS DE LA LONJA:

- PORCINO VACUNO OVINO CEREALES, PIENSOS Y FORRAJES LECHONES

TIPO DE SERVICIO:

RECEPCION SMS COT. VACUNO..... 40'00 euros + IVA

ACCESO A PAGINA WEB..... 150'00 euros + IVA

RECEPCIÓN COTIZACIONES POR E-MAIL..... 150'00 euros + IVA

FORMA DE PAGO:

- Domiciliación Bancaria nº cta: _____ Transferencia Bancaria

Fecha:

Firma:

Lonja
agropecuaria de Binéfar

EDITA: Lonja Agropecuaria de Binéfar
Avda. del Pilar, 3 - 22500 Binéfar (Huesca)
PUBLICIDAD: Tel. 974 430 518
www.lonjabinefar.com lonjab@lonjabinefar.com
PRESIDENTE: Joaquín Olona
VICEPRESIDENTE: Alberto Gracia

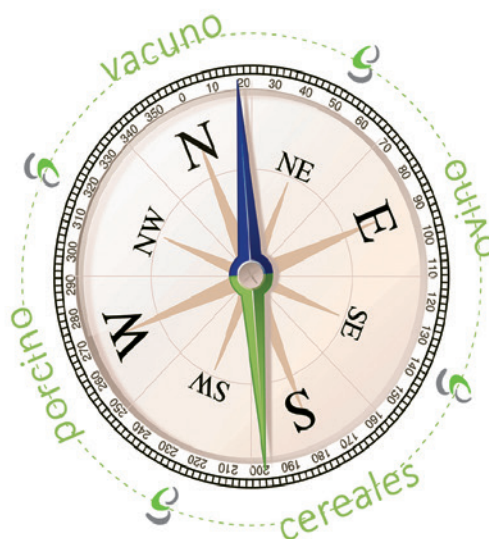

La orientación objetiva

EL VACUNO SIGUE TRANQUILO, CON UNA OFERTA SUFICIENTE PARA LA DEMANDA ACTUAL

Comenzamos el mes de julio con una cierta tranquilidad porque no hay una oferta excesiva de animales. Pero tampoco falta ninguno, sino que son suficientes para la venta hacia todos los destinos actuales.

También con algo más de movimientos, esto se traduce en aproximadamente un 10% más de sacrificios nacionales y en unos pesos que descienden ligeramente. Esto indica un punto más de firmeza, esperando que continúe durante los meses de verano gracias al canal Horeca y a las ventas en zonas turísticas principalmente de la zona de levante y sur de España.

Paralelamente, la exportación vía barco continúa activa. Nos encontramos con cargas, aunque el volumen no tiene nada que ver con el año anterior y la próxima fiesta del cordero y el calor, llegando a 50° en Libia, podrían ralentizar próximas cargas. Me comentaban esta semana que hay muchos problemas en el puerto de Tarragona con los horarios de carga, lo que está retrasando algún barco.

En definitiva, ni sobran ni faltan terneros cruzados. Pero los mataderos tampoco tienen mucha necesidad... y no hay alegría en el mercado. Por otro lado, el turismo extranjero no termina de llegar a nuestro territorio. Y el nacional se mueve, pero solo cambia el consumo de un lugar a otro.

Es verdad que los lomos salen con más agilidad y los delanteros



con menos, algo típico de estas fechas. Pero todavía falta que despegue el consumo. En breve llegará la fiesta del cordero y entonces, como suele suceder, se van a ralentizar las ventas de vacuno.

Las perspectivas desde Argelia, que ya cuenta con un nuevo ministro, son positivas. Pero no terminan de llegar las importaciones, a pesar de que allí se espera una demanda fuerte de carne en verano. La comercialización está muy pendiente de este mercado que puede ser clave en el vacuno. De momento, mucha competencia entre los comercializadores por vender en los mismos mercados.

Para la producción, quizás hay menos presión, se ha limpiado mucho con las últimas cargas y las sensaciones son más positivas. Sensación de un cambio positivo en

frisonas. Hubo un momento de pánico y agotamiento económico, muy pendientes de pagar facturas, pero ahora parece que se ha tranquilizado. Después de las últimas bajadas en precios de frisonas, esta semana nos encontramos con opciones alcistas desde la producción. No hay tanto ganado y ahora, no todos los productores quieren vender a un precio por debajo del coste de producción. Para perder, siempre se está a tiempo. Lo que está claro es que hoy, hay menos oferta.

Las hembras, con diferencia, son las mejor posicionadas en el mercado. Poca oferta, menos que en años anteriores, y demanda activa en todas las clasificaciones, pero sobre todo en las de mayor peso, clasificaciones a partir de 260 kg canal. De todas formas, cuesta subir su precio. De momento, el coste de la alimentación está dejando una agonía en forma de pérdidas en las explotaciones ganaderas. Y no parece que la situación se vaya a solucionar a corto plazo.

Los datos de sacrificio de esta semana, comparativa semana 25 y 26, dan un aumento en el sacrificio de las hembras, +10,36%, con un peso medio que baja ligeramente, -0,84 kg, situando el peso medio de la semana en 242,88 kg canal. Los sacrificios de los machos aumentan esta semana, +11,56%, con un peso medio que disminuye, -4,09 kg, situando el peso medio de la semana en 277,17 kg. Canal.

**Que los precios
notepillen
por sorpresa**

www.lonjabinefar.com

C O T I Z A C I O N E S

MACHOS MENOS 280 Kg. CANAL

		Sem. 25	Sem.26	Tendencia Sem. 27
E 3	(=)	4,25	4,25	=
U 3	(=)	4,04	4,04	=
R 3	(=)	3,79	3,79	=
O 3	(=)	3,37	3,37	=

MACHOS 281/320 Kg. CANAL

		Sem. 25	Sem.26	Tendencia Sem. 27
E 3	(=)	4,15	4,15	=
U 3	(=)	3,98	3,98	=
R 3	(=)	3,72	3,72	=
O 3	(=)	3,37	3,37	=

MACHOS 321/370 Kg. CANAL

		Sem. 25	Sem.26	Tendencia Sem. 27
E 3	(=)	4,15	4,15	=
U 3	(=)	3,86	3,86	=
R 3	(=)	3,71	3,71	=
O 3	(=)	3,33	3,33	=

MACHOS > 371 Kg. CANAL

		Sem. 25	Sem.26	Tendencia Sem. 27
E 3	(=)	4,13	4,13	=
U 3	(=)	3,79	3,79	=
R 3	(=)	3,66	3,66	=
O 3	(=)	3,14	3,14	=

(*) Precio medio operativo, canal europea "tipo II", sin transporte, pago 30 días.

(**) Estimación Precio Medio Clasificación "S3"; clasificación "E3" más 0,18 cent. kg canal

GANADO FRISÓN***HASTA 220 KG. CANAL**

		Sem. 24	Sem.25	Tendencia Sem. 26
O3	(+)	3,23	3,23	=
O3	(=)	3,20	3,20	=
O3	(-)	3,16	3,16	=

GANADO FRISÓN***DESDE 220 KG. CANAL**

		Sem. 24	Sem.25	Tendencia Sem. 26
O3	(+)	3,42	3,42	=
O3	(=)	3,40	3,40	=
O3	(-)	3,36	3,36	=

(*) Precio medio operativo, canal europea "tipo II",

HEMBRAS 180/220 Kg. CANAL

		Sem. 25	Sem.26	Tendencia Sem. 27
E 3	(=)	4,32	4,32	=
U 3	(=)	4,04	4,04	=
R 3	(=)	3,87	3,87	=
O 3	(=)	3,40	3,40	=

HEMBRAS 221/260 Kg. CANAL

		Sem. 25	Sem.26	Tendencia Sem. 27
E 3	(=)	4,31	4,31	=
U 3	(=)	4,00	4,00	=
R 3	(=)	3,78	3,78	=
O 3	(=)	3,40	3,40	=

HEMBRAS 261/300 Kg. CANAL

		Sem. 25	Sem.26	Tendencia Sem. 27
E 3	(=)	4,26	4,26	=
U 3	(=)	3,98	3,98	=
R 3	(=)	3,74	3,74	=
O 3	(=)	3,39	3,39	=

HEMBRAS > 301 Kg. CANAL

		Sem. 25	Sem.26	Tendencia Sem. 27
E 3	(=)	4,24	4,24	=
U 3	(=)	3,93	3,93	=
R 3	(=)	3,71	3,71	=
O 3	(=)	3,34	3,34	=

VACAS**MENOS 300 Kg. CANAL**

	Anterior	Actual	Dif.
E 3	2,94	2,94	=
U 3	2,89	2,89	=
R 3	1,94	1,94	=
O 3	1,77	1,77	=
P 3	1,29	1,29	=

VACAS**MÁS 300 Kg. CANAL**

	Anterior	Actual	Dif.
E 3	3,09	3,09	=
U 3	3,04	3,04	=
R 3	2,69	2,69	=
O 3	1,99	1,99	=
P 3	1,29	1,29	=

**MACHOS VIVOS
PARA EL SACRIFICIO**

	MINIMO	VARIACIÓN	MAXIMO	VARIACIÓN
Selecto	2,50	=	-	-
Cruzado 1ª.	2,20	=	2,30	=
Cruzado 2ª.	2,05	=	2,15	=
Montbeliard-Simment	1,95	=	2,02	=
Frisones	1,62	=	1,72	=

GRÁFICOS EVOLUCION PRECIOS

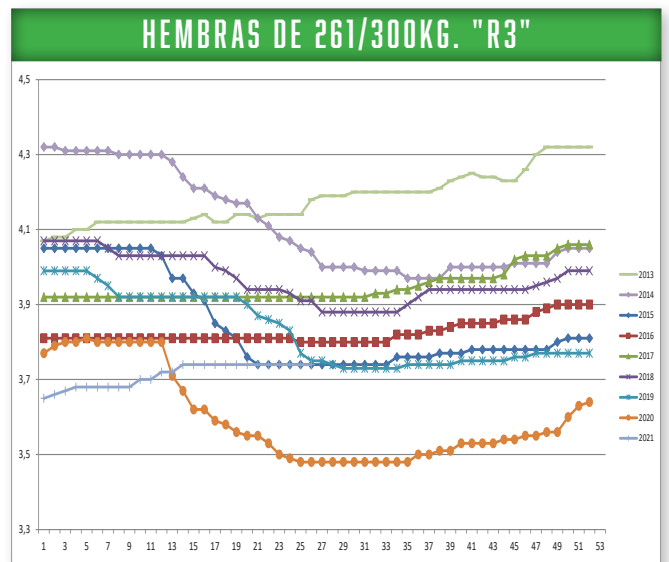
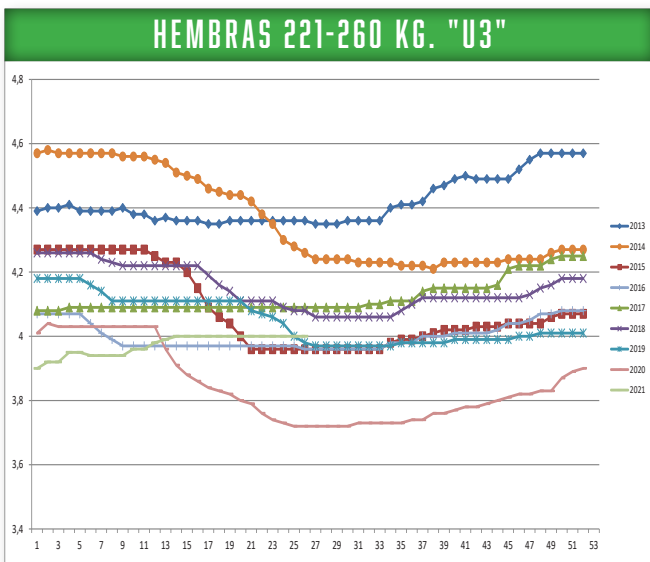
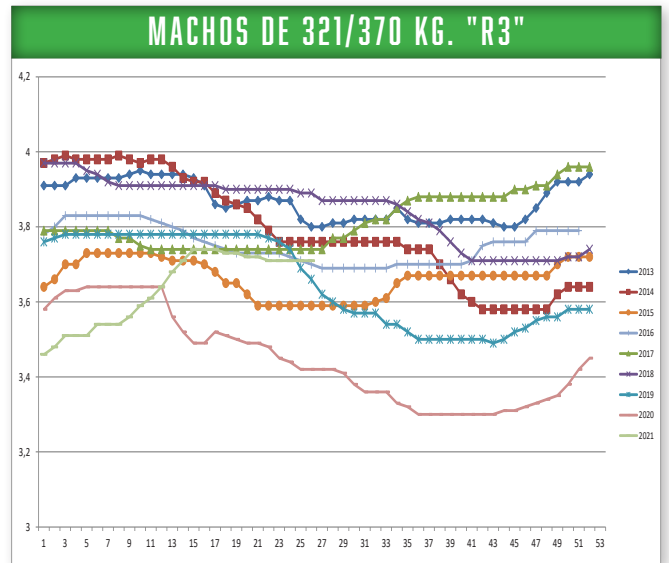
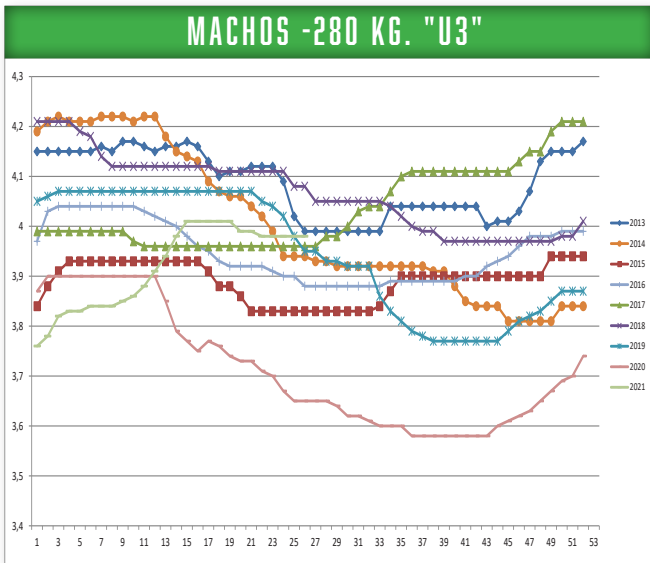

MERCADOS EUROPEOS semana 25-26

Italia (Mercado de Modena; 05-07-2021)

Clasificación	Cotización	Dif.
Añojo +300Kg Canal	"E3" 4,55-4,68 =	
Añojo +300Kg Canal	"U3" 4,04-4,13 =	
Añojo +300Kg Canal	"R3" 3,56-3,65 =	
Hembra +300Kg Canal	"E3" 4,87-5,04 =	
Hembra +300Kg Canal	"U3" 4,74-4,92 =	
Hembra +300Kg Canal	"R3" 4,54-4,72 =	

Alemania (Renania-Norte Westfalia 21 al 27 jun 2021)

Clasificación	Cotización	Dif.
Añojo Kg/Canal	"R3" 3,95 =	
Añojo Kg/Canal	"O3" 3,78 -0,01	
Novilla Kg/canal	"R3" 3,63 -0,02	
Novilla Kg/canal	"O3" 3,34 -0,04	

Francia (Mercado de Cholet, 28-06-2021)

Clasificación	Cotización	Dif.
Añojo Kg / Canal	E 4,05 =	
Añojo Kg / Canal	U 3,86 =	
Añojo Kg / Canal	R 3,76 =	
Añojo Kg / Canal	O -- =	
Novilla Kg / Canal	E 5,25 =	
Novilla Kg / Canal	U 4,53 =	
Novilla Kg / Canal	R 4,09 =	

Montijo-Portugal.Bolsa do bovino 02/07/2021

Novilhos- Añojo	3,81 =
Novilhas - Novilla	3,86 =
Vitela - Ternera	4,70 =
Vacas	2,00 =

COMPARATIVA DE PESOS Y PRECIOS ANUALES

Prcios € kg/canal	SEMANA 26				Prcios € kg/canal	SEMANA 25			
	2021	2020	2019	2018		2021	2020	2019	2018
MACHOS 281/320kg canal					MACHOS 281/320kg canal				
U	3,98	3,65	3,98	4,08	U	3,98	3,67	4,02	4,11
R	3,72	3,42	3,75	3,92	R	3,72	3,44	3,78	3,92
MACHOS 321/370kg canal					MACHOS 321/370kg canal				
U	3,86	3,61	3,9	4,02	U	3,86	3,62	3,95	4,05
R	3,71	3,42	3,69	3,89	R	3,71	3,44	3,74	3,90
HEMBRAS 221/260kg canal					HEMBRAS 221/260kg canal				
U	4,00	3,72	4	4,08	U	4,00	3,73	4,04	4,09
R	3,78	3,55	3,81	3,91	R	3,78	3,55	3,84	3,93
HEMBRAS 261/300kg canal					HEMBRAS 261/300kg canal				
U	3,98	3,71	3,99	4,08	U	3,98	3,72	4,04	4,09
R	3,74	3,48	3,77	3,91	R	3,74	3,49	3,83	3,93
FRISONES, -220 kg canal	3,20	3,19	3,24	3,62	FRISONES, -220 kg canal	3,24	3,20	3,27	3,62
FRISONES, +221 kg canal	3,40	3,28	3,24	3,74	FRISONES, +221 kg canal	3,42	3,28	3,27	3,74
PRECIOS MEDIOS ANUALES	2021	2020	2019	2018					
MACHOS 281/320kg canal									
U	3,91	3,65	3,94	4,06					
R	3,66	3,41	3,7	3,87					
MACHOS 321/370kg canal									
U	3,78	3,57	3,85	4,01					
R	3,63	3,39	3,76	3,85					
HEMBRAS 221/260kg canal									
U	3,97	3,77	4,05	4,12					
R	3,74	3,59	3,86	3,95					
HEMBRAS 261/300kg canal									
U	3,96	3,76	3,83	4,02					
R	3,71	3,53	3,6	3,94					
FRISONES, hasta 220kg canal	3,31	3,24	3,24	3,58					
FRISONES, desde 220kg canal	3,37	3,28	3,27	3,68					





FRIBIN

Especialistas en carne fresca y
artesanos charcuteros desde 1966

Partida Chubera, s/n 22500 BINÉFAR • 974 431 500
fribin@fribin.com • www.fribin.com







Nuestra Tienda

HORARIO

de lunes
a sábados
de 09:00
a 14:30

y viernes
por la tarde
de 17:00
a 20:00

LA TABLA DEL CEREAL SIGUE QUIETA

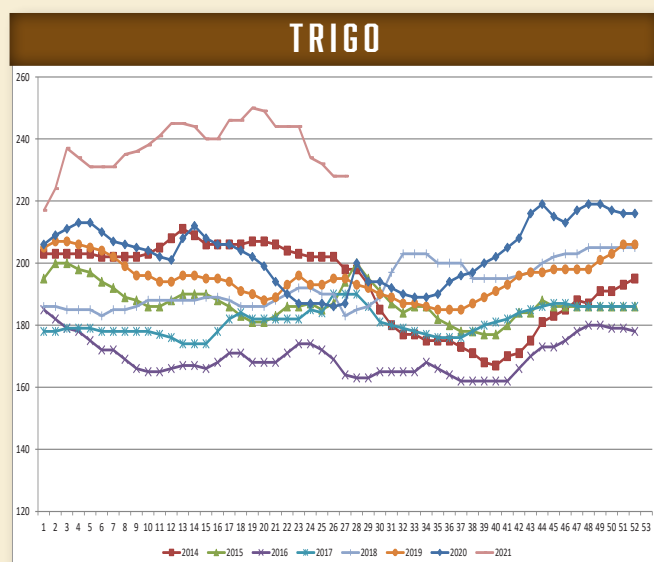
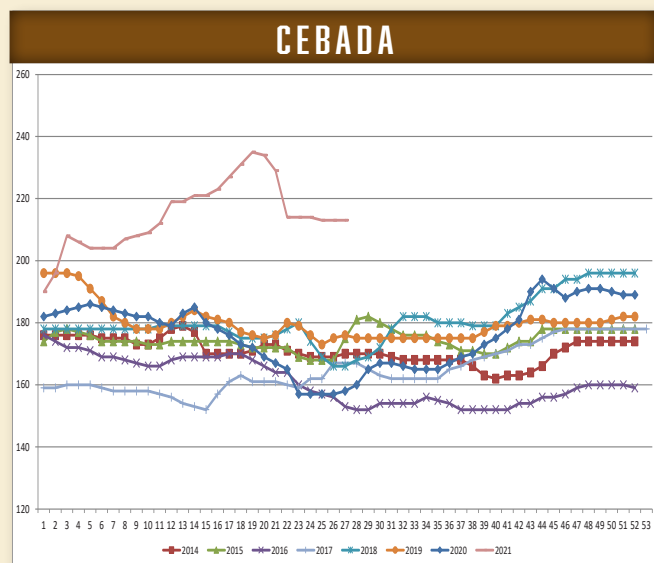
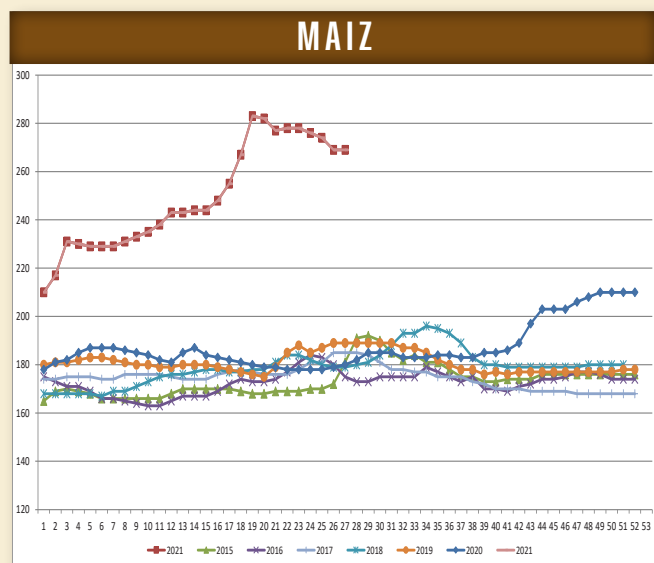

CEREALES

precio sobre camión destino fabrica

	Anterior	Actual	Dif.
Maíz	269,00	269,00	=
Cebada 64k/hl	213,00	213,00	=
Trigo de pienso	228,00	228,00	=
Trigo panficable	236,00	236,00	=

Semana de repeticiones para las cotizaciones de los cereales después de las fluctuaciones en los mercados de la semana pasada. Repeticiones para el maíz, con pocos acuerdos a largo plazo, se cierran las necesidades más inmediatas, ausencia de oferta nacional, y presente la oferta de puerto. Si bien es cierto que se oyen precios disponibles a no muy largo plazo, algo atractivos. Repiten las cebadas, con una cosecha a la que aún le queda algunas zonas por recolectar, con mucha presencia en las formulaciones. Los trigos, inmersos en la cosecha, con menos movimientos de los esperados, expectantes a las llegadas inminentes de ofertas de fuera, de la cosecha próxima francesa que puede ejercer más presión sobre las futuras cotizaciones. En Francia, son las cotizaciones en el mercado físico según estándares de calidad las que son el foco de atención, como consecuencia del riesgo de no alcanzar los niveles mínimos requeridos para cumplir con las especificaciones de los importadores. Esto es particularmente cierto para la cebada para piensos, con grandes disparidades dependiendo de si el peso específico es inferior a 62 kg / hl o no. Una fuerte caída en los precios, todos los productos combinados, debido a las lluvias en la parte occidental del Corn Belt en los EE. UU. Y en el sur de Canadá. Por tanto, permanecemos en medio de un mercado meteorológico con todas sus incertidumbres.

Los precios cayeron fuertemente ayer en Chicago debido a un mejor clima. Sin embargo, la calificación de la cosecha de soja bajó 1 punto a 59% de buena a excelente en comparación con el 60% de la semana pasada. Es en el trigo de primavera donde la caída en la calificación de la cosecha es más espectacular, con solo un 16% considerado de bueno a excelente frente al 20% de la semana pasada. En maíz, la calificación de la cosecha se mantuvo sin cambios en 64%. Estas calificaciones de las cosechas probablemente mejorarán la próxima semana con las lluvias recientes.

El trigo de invierno se cosecha al 45% según la Usda, en comparación con el 53% en promedio hasta la fecha. La calificación de los cultivos ha bajado 1 punto hasta el 47%. El maíz se encuentra actualmente en la etapa de floración en el 10% del área, en comparación con el 14% en promedio durante los últimos 5 años. La presión de la cosecha que afectó a los precios de la cebada forrajera en la zona del Mar Negro la semana pasada se está extendiendo gradualmente al trigo. De hecho, en los últimos 7 días, el precio FOB del trigo del Mar Negro ha caído alrededor de 15 dólares. Si la agresividad de los orígenes rumanos es una de las razones del descenso de los precios físicos, el potencial de producción de la zona es otra. De hecho, Rumania, como Ucrania, se está preparando para producir volúmenes récord de trigo. Además, los primeros informes sobre los rendimientos de las regiones del sur, a menudo asoladas por la sequía, son particularmente buenos este año. Por lo tanto, esta presión de cosecha debería aumentar localmente durante los próximos días, según Agritel.

OPINARON

ANGEL CARRERA
BORAU
CAMARASA
CASA GUARDIA
CEREALES TORREMORELL
COOP. DE BARBASTRO

COOP. DE ESTADILLA
AGROPIENSO
ALPICO
COOP. ALTOARAGON
MAZANA
COPINSA
ALTOARAGONESA
DE HARINAS
HARINERA VILLAMAYOR

POSITIVOS EN LAS BALAS

Al fin se materializan los movimientos positivos en las tablillas de las alfalfas en la presentación de balas. Como ya comentábamos en semanas anteriores atisbos de mejorías en las relaciones comerciales, despertados los intereses compradores. No exentos de la problemática de poder dar rapidez en el servicio de logística por la falta de disponibilidad agravado a más por los atascos que se dieron en los destinos chinos. Contamos con buena demanda de forrajes españoles, si bien recuperados las ganas compradoras del gigante asiático. Demandas de los vecinos franceses para cubrir necesidades y continuidad de los clientes nacionales. En el campo, la climatología ha dado tregua con las lluvias intermitentes, ya inmersos en el tercer corte con buenas cantidades y calidades diversas.

ALFALFA

Precio medio s/ camion salida fábrica de la zona / Tm.

	Humedad	Anterior	Actual	Dif
Rama 1ª	12%	133-138	133-138	=
Rama 2ª	12%	124-129	124-129	=
Rama 3ª	12%	100-105	100-105	=

GRANULADO DE ALFALFA

	Humedad	Anterior	Actual	Dif
16/18% Proteína	12%	208,00	208,00	=
15/16% Proteína	12%	182,00	182,00	=

BALAS DESHIDRATADAS

	Humedad	Anterior	Actual	Dif
1ª Categoría	12%	203,00	204,00	1,00
2ª Categoría	12%	180,00	181,00	1,00



CEREALES Y PIENSOS

SEM. 26

Producto	Calidad	Tiempo	Posición	Anterior	Actual	Dif.
Maiz importación		Disponible	Tarragona	260,00	263,00	3,00
Trigo Forrajero importación	PE72	Disponible	Tarragona	----	----	----
Cebada importacion		Disponible	Tarragona	----	----	----
Soja	47%	Disponible	Tarragona	385,00	434,00	49,00
Girasol	28%	Disponible	Tarragona	235,00	235,00	0,00
Harina de colza importación	35%	Disponible	Tarragona	325,00	325,00	0,00
Pulpa remolacha importación	Pellets	Disponible	Tarragona	252,00	252,00	0,00
Salvado de Trigo	Fino/granel	Disponible	destino	245,00	245,00	0,00
Cascarilla de Soja		Disponible	Tarragona	215,00	220,00	5,00
Grasa impotación	3º-5º	Disponible	destino	995,00	995,00	0,00
Aceite de Palma	Crudo	Disponible	Barcelona	935,00	989,00	54,00
Aceite de Soja	Crudo	Disponible	Barcelona	1165,00	1190,00	25,00

GRANOS RETOMARON LA OPERATORIA CON IMPORTANTES RETROCESOS, A FUERZA DE MEJORÍAS EN EL PLANO CLIMÁTICO. EL MAÍZ OPERÓ EN LÍMITES DE VARIACIÓN DIARIA PARA LAS PRIMERAS POSICIONES.

SOJA - Rebotó, luego del importante ajuste en la rueda de ayer (-6%). Compras de oportunidad aportaban impulso. A su vez, USDA señaló un ligero deterioro en las condiciones de los cultivos (a 59% B+E) cuando no se esperaban cambios. Se sigue de cerca la evolución de los pronósticos climáticos. Media móvil de 100 días, oficiaba de soporte en Soja Noviembre-21.

MAÍZ - Mantuvo tendencia negativa, tras operar en el día de ayer sobre el límite de variación diaria. Precios disponibles cedían. Lluvias en zonas bajo sequía transmitían tranquilidad y pronósticos climáticos lucen favorables para etapas claves en definición de rindes. USDA mantuvo sin cambios las condiciones de los cultivos (64% B+E), tal como esperaba el mercado. En igual sentido, en China se espera que incrementen área y producción, disminuyendo importaciones.

TRIGO - Debilidad en maíz contagiaba al trigo. De todos modos, la variedad de primavera presentó un nuevo inesperado deterioro en sus condiciones (16% B+E vs. 19% esperado). Además, si bien el ingreso de la cosecha del trigo de invierno condiciona los valores, el avance registrado se ubicó levemente por debajo de lo esperado (45% vs. 47%).

SOJA			ACEITE DE SOJA		
Mes	Cierre	Var (U\$S/tn)	Mes	Cierre	Var (U\$S/tn)
JUL-21	501,18	-32,24	JUL-21	1407,21	-65,92
AGO-21	493,84	-32,79	AGO-21	1329,83	-69,45
SEP-21	482,81	-34,54	SEP-21	1312,85	-73,19
NOV-21	479,96	-34,08	OCT-21	1301,61	-75,62
ENE-22	481,71	-33,53	DIC-21	1295,88	-77,16
MAIZ			HARINA DE SOJA		
Mes	Cierre	Var (U\$S/tn)	Mes	Cierre	Var (U\$S/tn)
JUL-21	259,24	-15,26	JUL-21	391,32	-27,45
SEP-21	217,31	-15,75	AGO-21	392,20	-28,33
DIC-21	212,49	-15,75	SEP-21	394,63	-28,22
MAR-22	215,05	-15,75	OCT-21	395,73	-28,22
MAY-22	216,62	-15,75	DIC-21	399,59	-28,44
TRIGO CBOT			TRIGO KANSAS		
Mes	Cierre	Var (U\$S/tn)	Mes	Cierre	Var (U\$S/tn)
JUL-21	227,81	-9,46	JUL-21	211,46	-13,14
SEP-21	229,10	-10,75	SEP-21	214,03	-13,50
DIC-21	232,13	-10,93	DIC-21	218,35	-13,14
MAR-22	235,07	-11,02	MAR-22	222,57	-12,49
MAY-22	236,91	-10,47	MAY-22	224,41	-12,49

Fuente: Grassi S.A. en base a Reuters.

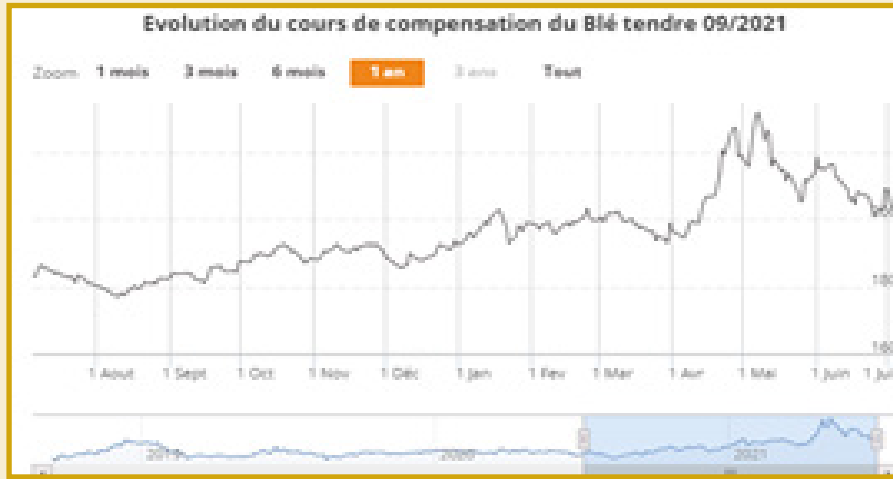

TERME

Blé tendre 09/2021
-4,5€/t 200,5€/t

Maïs 08/2021
-0,5€/t 238€/t

Colza 08/2021
-14,75€/t
521,75€/t

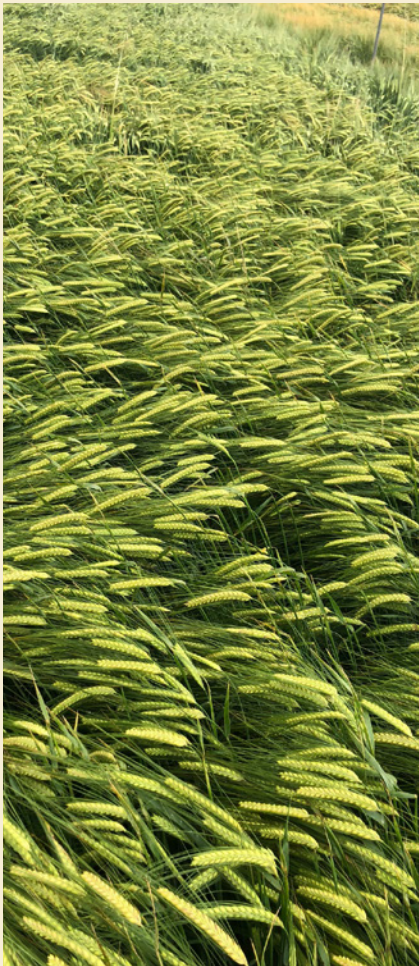
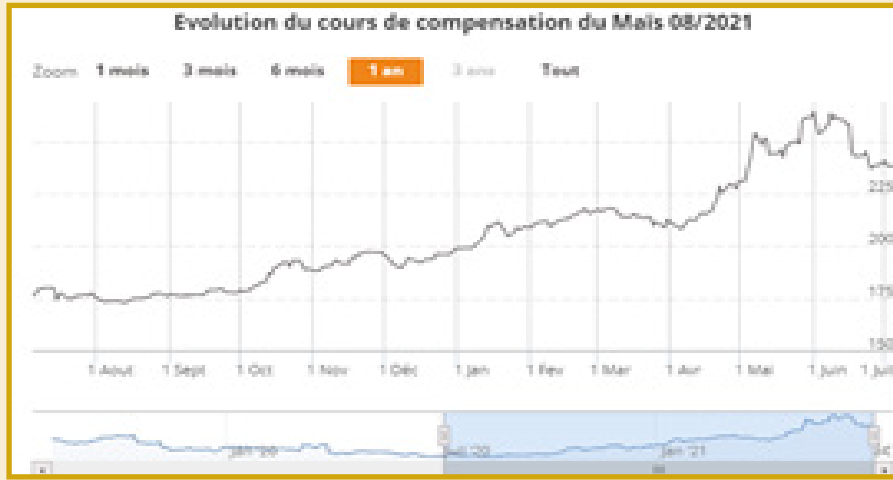

CORDEROS

precio kg. de peso vivo, cordero piel fina

	Anterior	Actual	
De 19,0 a 23,0 kgs.	3,61	3,61	=
De 23,1 a 25,4 kgs.	3,47	3,47	=
De 25,5 a 28,0 kgs.	3,32	3,32	=
De 28,1 a 34,0 kgs.	3,20	3,20	=
De más de 34 kgs.	3,08	3,08	=

OVEJAS DE MATADERO precio kg. peso vivo

Primera	0,75	0,75	=
Segunda	0,60	0,60	=

MERCADOS NACIONALES S. 26-27

Mercolleida, 02 de julio de 2021

Cordero en vivo	Cotización	Dif.
Corderos de 19 a 23 kg	3,52	=
Corderos de 23,1 a 25 kg	3,42	=
Corderos de 25,1 a 28 kg	3,27	=
Corderos de 28,1 a 34 kg	3,12	=
Corderos de 34,1 a 41 kg	3,20	=
De mas de 41 kg.	3,05	=

Lonja del Ebro, 05 de julio de 2021

Cordero en vivo	Cotización	Dif.
Lechal de 11 kg.	5,05/5,20	=
Ligero de 15 kg.	3,89/4,04	=
Ligero de 19 kg.	3,58/3,73	=
Cordero de 23 kg.	3,55/3,70	=
Cordero de 25 kg.	3,40/3,55	=
Cordero de 28 kg.	3,27/3,42	=

Lonja Agropecuaria de Ciudad Real

01-jul-21	Cotización	Dif.
Lechazo para sacrificio hasta 11 kg	5,39-5,45	0,20
Cordero lechal de 11,10 a 15 kg	4,74-4,80	0,15
Cordero de 15,10 a 19 kg	3,08-4,14	0,10
Corero de 19,10 a 23 kg	3,56-3,62	=
Cordero de 23,10 a 25 kg	3,50-3,56	=
Cordero de 25,10 a 28 kg	3,41-3,47	=
Cordero de 28,10 a 34 kg	3,15-3,21	=
Oveja primera	0,70	=
Oveja segunda	0,45	=

Albacete 01/07/2021

	Cotización	Dif.
19-23 kg	3,44-3,50	=
23,10-25,4 kg	3,41-3,47	=
25,5-28 kg	3,32-3,38	=
28,10-34 kg	3,05-3,11	=

Mercamurcia

01/07/2021		
De 10 a 12 kg	5,11	5,17 =
De 12,10 a 15 kg	4,27	4,33 =
De 15,10 a 19 kg	3,83	3,89 =
De 19,10 a 23 kg	3,62	3,68 =
DE 23,10 a 25,4 kg	3,50	3,56 =
De 25,5 a 28 kg	3,38	3,44 =
De 28,10 a 32 kg	3,29	3,35 =
De más de 32 kg	3,18	3,24 =
Oveja 1ª	0,70	0,70 =

TODO IGUAL PARA EL OVINO

El mercado del ovino no está ni mejor ni peor en la semana actual, por lo tanto repetición de precios.

No sale un exceso de animales en campo y los que salen, se colocan sin problemas. Aunque ya nos encontramos con una horquilla de precios, dependiendo del destino de los corderos.

Quedan quince días para la fiesta del cordero musulmana y el cordero preparado para esta fiesta y que tiene que salir vía barco, ya está comprado.

Las ventas hacia el resto de la UE, como es Francia o Alemania, también Portugal o Grecia, están activas. Quizás se han tenido que ajustar algo los precios para competir con el cordero inglés, pero estas ventas están activas y son la principal salida del ovino.

No es así en las ventas del mercado nacional, que van muy despacio. Aunque esto ya es lo habitual. La esperanza hoy, está puesta en el turismo. El año pasado se notaron las ventas en el mes de agosto, con barbacoas sobre todo en zonas de montaña. Veremos qué sucede este verano.

La ventaja que tiene el ovino es que el precio del cordero de 24 kg está mucho más alto que en 2020, situando el cordero en 83€, lo que da margen de manobra tanto a la producción como a la comercialización.

**OPINARON**

AGROPECUARIA SOBRARBE
ANAPORA SOC.COOP.
CARN NATURE
CARN. CARLOS GOMEZ
CARNES MONFORT
GANADOS CARRUESCO

HNOS.GARCIA TENA (TE)
JOSE LUIS CASTELL-PUBILL
SUPERMERCADOS SABECO
JUDITH BALLARIN
JOSE LUIS PUYOL
MERCADO CENTRAL
IGNACIO ORNO
JOSE FERRER

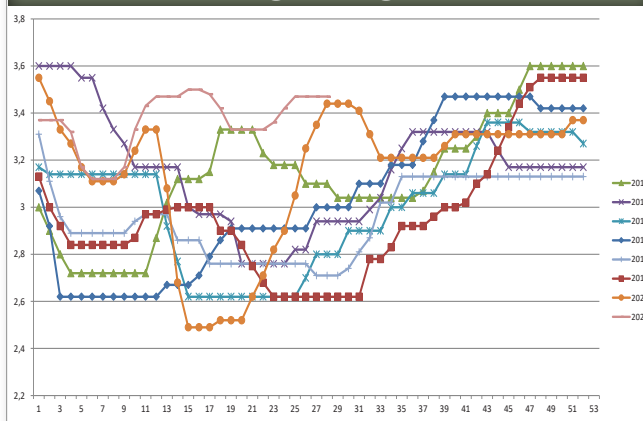
OVINO

CONTINUAMOS CON LA ESTELA BAJISTA EN LAS COTIZACIONES PARA EL CEBADO

PORCINO DE CEBO

precio kg. de peso vivo

	Anterior	Actual	Dif.
Selecto	1,505	1,445	-0,060
Normal	1,485	1,425	-0,060
Graso	1,465	1,405	-0,060

LECHONES

precio por unidad

	Anterior	Actual	Dif.
Lechon país, base 18 kg destino	55,50	49,50	-6,00
Lechon importación, base 21kg destino	50,00	44,00	-6,00

Con una oferta que no es grande y una demanda que acompaña, previsión de los momentos estacionales para la actividad de sacrificio aunque con acuse por el momento actual que se vive. Con pesos en descenso, acompaña también a los períodos estacionales actuales en los que la ganancia de peso se ralentiza con la llegada del calor.

Presente la caída de las ventas a China, presión de la sobre oferta de carne en Europa, y presente el diferencial de nuestra cotización con el del país ger-

mano. Aún así en Alemania se piensa que aún es un precio alto el que pagan con lo cual todo puede pasar todavía, a pesar de la menos oferta gradual que se va teniendo por la reducción de cabaña. Pocas son las ventas de las piezas de carne y la reducción de los precios de estas en Europa, momentos tensionados. Todas las miras puestas en una esperada reactivación de la demanda europea que no termina de darse, así como de la vuelta de las compras del gigante asiático, no son pocos los que dicen que no será tan grande la recuperación de la producción porcina en este país por la persistencia de focos de PPA y la falta de buen material de cría.

En el mercado bretón, precio de la carne de cerdo se mantiene en tendencia a la baja después de una nueva caída de 1,3 centavos el lunes 5 de julio para situarse en 1.420 euros. La matanza de la semana pasada se redujo en 4.000 cerdos a 365.545, y el peso promedio continuó su descenso estacional a 94,85 kilos (- 129 gramos). En otros mercados europeos, el ambiente también es sombrío con variaciones de precios negativas en la mayoría de los casos. En Dinamarca, la cotización para la próxima semana apunta a una bajada de 5 céntimos. El mercado



PORCINO

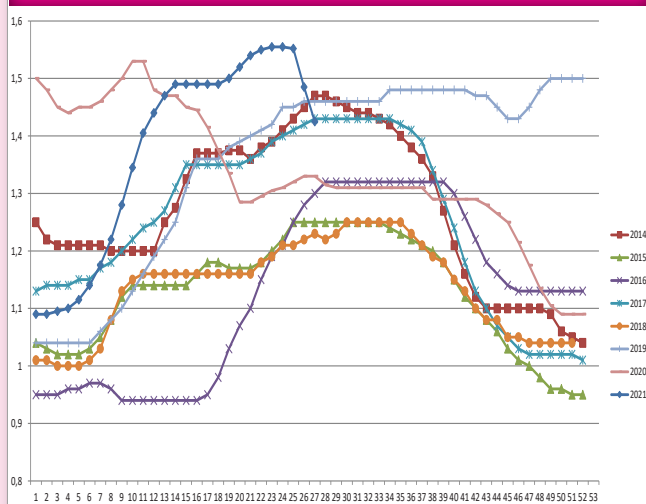

LECHÓN

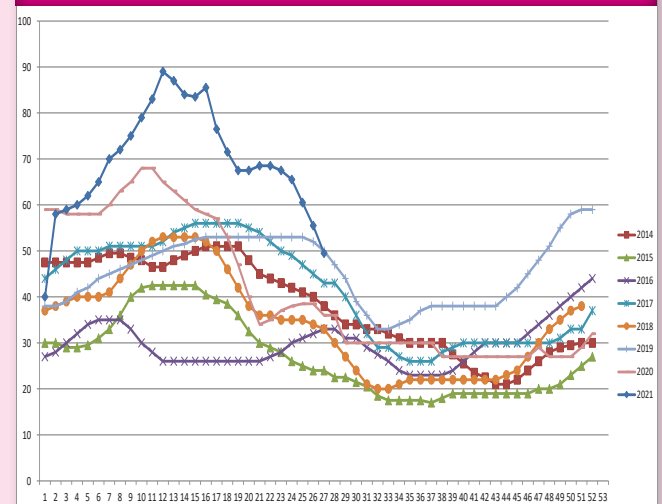

MERCOLLEIDA SEM. 26

Cotización en kg/vivo	Euros	Dif.
Cerdo Selecto	1,472	-0,050
Cerdo Normal	1,460	-0,050
Cerdo Graso	1,448	-0,050
Cerda	0,65	-0,050
Lechón	36,00	-6,00

danés también sufre en sus carnes y nunca mejor dicho la ausencia de las compras Chinas. En EEUU, descensos en las cotizaciones de la carne de cerdo. Reducción de los números de sacrificio. Movimientos fluctuantes en las cotizaciones de chinas si bien se incurrieran en la semana pasada en movimientos al alza que han vuelto las tornas. En Alemania hoy repeticiones en las cotizaciones según Ami.

LOS LECHONES RESTAN 6 EUROS

Espiral descendente en las cotizaciones de los lechones esta semana. Con una demanda muy lenta y casi desaparecida y una oferta por encima de la demanda tanto nacional como de importación. Lentitud en la generación de plazas, por la lentitud en



cultad los pequeños en origen y en plazas germanas por la situación actual de los mercados de la carne. Bajando las semanas anteriores y siendo cebados que saldrán de las granjas dentro de cuatro meses, y con las incertidumbres, muchos son los que se esperan tanto a las bajadas como a lo que viene.

ESPAÑA. ESTADO GENERAL DE LOS EMBALSES

Agua embalsada en España

Agua embalsada (06-07-2021):	30.976 hm ³	55.41 %
Variación semana Anterior:	-875 hm ³	-1.57 %
Capacidad:	55.899 hm ³	
Misma Semana (2020):	34.896 hm ³	62.43 %
Misma Semana (Med. 10 Años):	38.074 hm ³	68.11 %

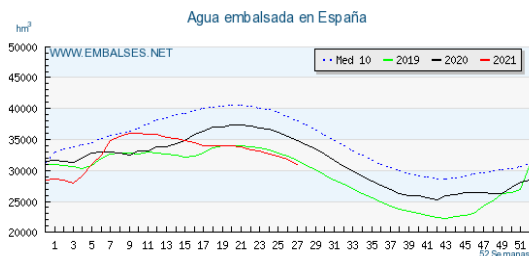

Listado de cerdos						Listado de lechones					
Holanda						Alemania		Holanda			
Semana	DCA		Vion	Compaxo	Westfort	DVP	Tonnie's sin		DCA Mejor precio de lechón	Dijk	Vion
	precio de subvención	Precio justo de DCA					IVA	IVA			
	género	vivo									
2020	1,5	1,18	1,64	1,41	1,43	1,58	1,58	42,29	48	43,88	
2021	1,43	1,08	1,55	1,35	1,36	1,39	1,38	42,72	49,15	45,19	
27	1,46	1,1	1,59					37			
26	1,46	1,1	1,59	1,37	1,38	1,48	1,4	38,5	44	39,5	
25	1,51	1,14	1,64	1,42	1,43	1,48	1,48	41,5	47,5	43,5	
24	1,6	1,21	1,71	1,49	1,5	1,57	1,54	48,5	56,5	52,5	
23	1,6	1,21	1,74	1,52	1,53	1,57	1,54	49,5	57,5	54	
22	1,59	1,2	1,74	1,51	1,53	1,54	1,54	49,5	57,5	54	
21	1,59	1,2	1,74	1,51	1,53	1,54	1,54	49,5	57,5	54	
20	1,54	1,16	1,69	1,45	1,48	1,46	1,46	48	55,5	52	
19	1,49	1,12	1,63	1,42	1,43	1,42	1,42	48	55,5	52	
18	1,48	1,12	1,63	1,42	1,41	1,42	1,42	48	55,5	52	
17	1,47	1,11	1,63	1,42	1,41	1,42	1,42	48,5	56	53	
16	1,54	1,17	1,67	1,46	1,45	1,5	1,5	52,5	60,5	58,5	
15	1,54	1,17	1,67	1,48	1,47	1,5	1,5	52,5	61,5	58,5	
14	1,54	1,17	1,67	1,48	1,47	1,5	1,5	52,5	61,5	58,5	
13	1,54	1,17	1,67	1,48	1,47	1,5	1,5	52,5	61,5	58,5	
12	1,54	1,17	1,67	1,48	1,47	1,5	1,5	52,5	61,5	58,5	

Sabadell Negocio Agrario

Soluciones inteligentes pensadas para su negocio.

En Banco Sabadell mantenemos un firme compromiso con las empresas y autónomos que desarrollan su trabajo en el ámbito del negocio agrario: agricultura, ganadería, pesca y forestal. Ofreciendo soluciones financieras adaptadas a su medida.



Reúnase con uno de nuestros gestores,
llámenos al 902 323 000
o entre en bancosabadell.com/agrario

B Sabadell
Estar donde estés

EL MAPA INICIA EL PROCEDIMIENTO DE CONSULTA PÚBLICA DEL REAL DECRETO SOBRE NORMAS DE SANIDAD Y PROTECCIÓN ANIMAL DURANTE EL TRANSPORTE

El Ministerio de Agricultura, Pesca y Alimentación (MAPA) ha iniciado el procedimiento de audiencia pública del proyecto de real decreto sobre normas de sanidad y protección animal durante el transporte, que sustituirá a la normativa vigente actualmente, al objeto de recabar la opinión de los ciudadanos y de las organizaciones representativas del sector.

Desde la publicación del Real Decreto 542/2016, de 25 de noviembre, sobre normas de sanidad y protección animal durante el transporte, el ministerio ha hecho un seguimiento de su implementación, a través de los resultados de los controles oficiales llevados a cabo tanto por las autoridades competentes de las comunidades autónomas como por los servicios veterinarios de los puestos de control fronterizos y puntos de salida. Fruto de este seguimiento, se ha evidenciado la necesidad de introducir mejoras en el texto, con el fin



de garantizar la protección de los animales durante el transporte.

Además, tras la aprobación de un nuevo marco comunitario sobre controles oficiales, se ha puesto de manifiesto que existe un margen de actuación en los mecanismos disponibles a la hora de establecer e implementar los controles oficiales. El proyecto de real decreto establece nuevos requisitos, en especial a los organizadores que exporten animales vivos, entre los que destaca la obligatoriedad de registrarse y disponer de un plan de contingencia para actuar en caso de imprevistos. En relación al transporte en buques de ganado, se concretan aspectos

relacionados con la documentación y los plazos, tanto para la autorización de los buques como para la carga de los mismos. Asimismo, se establecen requisitos específicos que deben cumplir los operadores que prestan servicios en puertos y aeropuertos para ser autorizados y registrados. También se

establece la necesidad de disponer de formación específica a determinados operadores y se incluirán en la Base de Datos Nacional (SIRENTRA) a las personas que dispongan de certificado de competencia, lo que facilitará el control oficial.

La nueva norma supondrá un gran avance para reforzar el bienestar animal durante el transporte, actividad de gran relevancia en nuestro país, y dará respuesta a las recomendaciones que al respecto se plantean desde las instituciones comunitarias. La información sobre este procedimiento, cuyo plazo para remitir sugerencias finaliza el 19 de julio de 2021

Viñals Soler
Desde 1906

“Pasión por la carne desde 1906”

vinalssoler.com





FRIBIN

GUSTO POR LA CARNE



PROVACUNO MUESTRA SU COMPROMISO CON EL BIENESTAR ANIMAL

Provacuno ha emitido un comunicado en el que señala que el sector vacuno español está comprometido con el bienestar animal, en el marco de las más exigentes normas mundiales que rigen en la Unión Europea, y promueve las buenas prácticas, no sólo porque son positivas para el ganado sino también porque tranquilizan al consumidor, que está adquiriendo un producto europeo con las máximas garantías.

El sector se alinea con la "Estrategia de la granja a la mesa" que promueve la Unión Europea para construir un sistema alimentario sostenible. "El bienestar animal forma parte de las normas de producción esenciales en Europa. Desde siempre, los profesionales del sector del vacuno de carne hemos realizado buenas prácticas pero ahora hemos dado los pasos necesarios para certificarlas y ofrecer máxima transparencia al consumidor", ha remarcado el presidente de esta Interprofesional agroalimentaria, Eliseo Isla.

Desde Provacuno, recuerdan que las normas de bienestar animal abarcan todos los ámbitos desde las granjas a los centros de transformación pasando por el transporte. Mientras tanto, la cría de animales sanos y la producción de carne se realizan conforme a la legislación de la UE en materia de prevención y lucha contra las enfermedades animales y medidas de bioseguridad en las granjas e industrias de transformación.

Entre las iniciativas comprometidas del sector, destaca 'Compromiso Bienestar Animal', que es la denominación de una certificación pionera a nivel mundial, que avala las mejores prácticas, impulsado por Provacuno y otras interprofesionales cárnicas en España, con el aval de un comité científico independiente como ente coordinador.

Los productos bajo el sello "Compromiso Bienestar Animal" cumplen con requisitos aún más exigentes que los que contemplan las normativas europea y nacional en la materia a lo largo de toda la cadena productiva, e incluye cuestiones de sanidad, profilaxis, bioseguridad, manejo y trazabilidad, de manera que se refuerza la seguridad alimentaria.

Por su parte, el sello de bienestar animal PAWS impulsado por Provacuno ha logrado la excelencia por los rigurosos indicadores, condiciones y medidores de la calidad de vida de los animales planteados, además de haber obtenido el reconocimiento de esquema acreditable por la Entidad Nacional de Acreditación (ENAC), que confiere al sello unas características de objetividad, transparencia, rigurosidad y control únicas en el mundo.

Este sello culmina un período de casi tres años de trabajo para obtener el referencial más riguroso del mundo, que tiene como finalidad la valoración objetiva de la influencia que tienen las condiciones y el manejo de una granja sobre el

bienestar de los animales y su estrecha relación con su calidad de vida.

Este esquema busca analizar, además, todo su entorno de forma global. "Con este enfoque holístico, se han seleccionado numerosos indicadores de bienestar en granja que se valoran empleando variables descriptivas del entorno, de la producción y del comportamiento de los animales. La valoración continúa con el exhaustivo seguimiento de cómo se efectúan las operaciones previas al sacrificio y la correcta realización del mismo", apunta el presidente.

A partir de este punto, el esquema contempla la transmisión de información de las condiciones de manejo de los animales siga con un control de trazabilidad del producto en las industrias. "Este Referencial es el más completo técnicamente, serio, objetivo y riguroso del mundo y su esquema de certificación puede ser solicitado por las entidades de certificación a efectos de evaluación acreditada por ENAC, que aporta la máxima credibilidad nacional e internacional al proceso de certificación", valora Isla.

"Vamos a dar todos los pasos para apuntalar un método de producción europeo sostenible enmarcado en las estrategias de la UE 'Pacto Verde' y 'De la granja a la mesa', porque estamos comprometidos con el sector, con el medio ambiente y los consumidores", concluyen desde Provacuno.



CARTA ABIERTA A D. ALBERTO GARZÓN ESPINOSA, MINISTRO DE CONSUMO

Estimado Sr. Ministro:

Las seis Organizaciones Interprofesionales firmantes queremos manifestarle el estupor de los cientos de miles de ganaderos, empresas, trabajadores y técnicos de toda España vinculados a los sectores ganaderos y cárnicos a los que representamos, ante la campaña suscrita por usted mismo y el Ministerio del que es titular, en la cual difama al conjunto del sector ganadero-cárnico.

Es preocupante que un ministro del Gobierno de España enarbore una serie de afirmaciones erróneas o desenfocadas, y hacerlo además a través de canales públicos, tratando de crear una confrontación artificial con un sector, el ganadero-cárnico, que cumple un rol social y económico de primera magnitud en nuestro país. Según la FAO, nuestro sector genera en España más de 2,5 millones de empleos y casi 9.000 millones de euros de exportaciones a la balanza comercial de España.

Es irresponsable usar los datos de forma interesada cuando hay muchos datos disponibles del propio Gobierno del que forma parte, como los datos oficiales de consumo del Ministerio de Agricultura, Pesca y Alimentación o los datos del Inventario Nacional de Gases de Efecto Invernadero del Ministerio para la Transición Ecológica y el Reto Demográfico.

El sector que representamos continuará con su labor divulgativa a través de datos contrastados, como los siguientes:

- Cuando asegura que el consumo excesivo de carne ha conllevado el aumento de enfermedades cardiovasculares, diabetes e, incluso, de algunos tipos de cáncer, debe saber que todos los indicadores internacionales reflejan que el patrón de dieta y de estilo de vida de nuestro país es de los más adecuados del mundo, ofreciendo perfiles que sitúan a España a la cabeza mundial:

- España es el país más saludable del mundo (según el ranking de Bloomberg, Healthiest Country Index).

- España es el país con mayor esperanza de vida del mundo (según el IHME de la Universidad de Washington y la prestigiosa revista científica The Lancet).

- España es el país con más esperanza de vida de la Unión Europea (según el informe "State of Health in the EU 2019" de la Comisión Europea).

- España tiene un índice muy por debajo de la media en incidencia de cáncer de todos los países de la OCDE (según el estudio "Health at Glance 2019" de la Organización para la Cooperación y el Desarrollo Económicos (OCDE).

- Cuando asegura que para producir 1 kg de carne se requieren 15.000 litros de agua, debe saber que el 90% del agua que se atribuye a la producción de carne es "agua verde", procedente de la lluvia, que seguiría cayendo en caso de desaparición de los animales. Solo un 10% corresponde a "agua azul" y "agua gris", una cantidad inferior a la de muchos cultivos vegetales.

- Cuando asegura que el 14,5% de los gases de efecto invernadero a nivel mundial provienen de la ganadería, debe saber que:

- La producción de ganado y estiércol representan solo el 5,8% de las emisiones (Climate Watch y World Resources Institute, Our World in Data. Oxford University, 2020).

- La energía, ya sea en forma de electricidad, calor, transporte o procesos industriales, representa la mayoría (el 74%) de las emisiones de gases de efecto invernadero (GEI). El sistema alimentario mundial, que abarca la producción y los procesos posteriores a la agricultura, como el procesamiento y la distribución, representa el 26% restante de las emisiones. Y de ese

26%, la ganadería y la pesca representan solo una tercera parte (Joseph Poore y Thomas Nemecek, Science, 2018).

- El 80% de las emisiones de gases de efecto invernadero (GEI) procedentes de la ganadería en el mundo provienen de los países en vías de desarrollo (FAO, 2017). No podemos contribuir a mitigar el cambio climático con una visión eurocéntrica.

- La intensidad de las emisiones (CO₂ eq/kg de carne) varía entre las diferentes áreas del mundo. En nuestro entorno (Europa del Oeste) tenemos una de las intensidades de emisión más bajas del mundo (FAO, 2017). Nuestros sistemas productivos son más eficientes en el uso de los alimentos, en el manejo y en la sanidad animal. Por eso producimos menos emisiones por unidad de producto final.

- Es importante que recuerde que, en España, según los datos oficiales del Inventario Nacional de Gases de Efecto Invernadero -Ministerio para la Transición Ecológica y el Reto Demográfico-, la producción ganadera de carne representa únicamente el 7,8% del total de emisiones de GEI de nuestro país. Por el contrario, el transporte supone el 27% de esas emisiones, seguido por la industria con un 19,9%, la generación de electricidad (17,8%), el consumo de combustibles (8,5%) o los procesos industriales y uso de otros productos (8%) (MITECO, 2020).

- Es importante que recuerde también que el metano que se produce en la agricultura representa en torno al 27% del metano total emitido en el mundo. Este metano forma parte de un ciclo biogénico (se transforma en CO₂ y H₂O en 12 años), que pasa a ser absorbido por las plantas en las fotosíntesis. Con censos ganaderos estables, no aumentamos el CO₂ en la atmósfera a lo largo del tiempo, por lo que no contribuimos al calentamiento

como lo está haciendo el consumo de combustibles fósiles. Por tanto, nuestra reducción de emisiones contribuye a la mitigación del cambio climático, al igual que otros sectores económicos.

- Cuando asegura que “el abuso de antibióticos pone en peligro su eficacia tanto para los animales como para los humanos”, debe saber que:

- El uso de antibióticos como promotores de crecimiento de los animales de granja está prohibido desde 2006 (Directiva 2001/82/CE y sus posteriores modificaciones). Solo a veces, como ocurre en el caso de los humanos, es necesario tratar a los animales destinados a la producción de alimentos para curar alguna enfermedad bacteriana. El uso responsable de medicamentos garantiza el bienestar de los animales, y que los alimentos que de ellos se derivan sean sanos y seguros.

- La normativa europea regula qué medicamentos y cómo se pueden emplear para tratar a los animales. Así, solo se pueden usar los medicamentos que han sido autorizados tras haber sido sometidos a una evaluación de riesgo con base científica y resultado favorable.

- Así lo ha confirmado también la Agencia Española de Medicamentos y Productos Sanitarios (AEMPS) indicando que España redujo un 13,6% las ventas de antibióticos veterinarios en 2019, siendo una reducción del 58,8 % entre 2014 y 2019 (Plan Nacionl de Resistencia a Antibióticos).

- A nivel europeo, según el último informe de la Agencia Europea de Seguridad Alimentaria (EFSA)

sobre el seguimiento de residuos de medicamentos veterinarios y otras sustancias en animales y productos de origen animal, solo se detectaron un 0,30% de no conformidades en 2019. Así, la EFSA concluye que hay un elevado nivel de cumplimiento y que el sistema de vigilancia europeo es sólido y contribuye a proteger al consumidor.

Como sabe, hace escasos meses tuvimos ocasión de reunirnos con el Secretario General del Ministerio de Consumo, con el que mantuvimos una muy cordial y fructífera reunión. En el encuentro, presentamos todas las iniciativas sectoriales de apoyo a la recuperación del país tras la grave situación de pandemia. Unas iniciativas que incluyen fuertes compromisos en los ámbitos de la sostenibilidad y la transición

hacia modelos de producción basados en la neutralidad climática y la circularidad, así como el empleo de calidad, la vertebración territorial, la igualdad de oportunidades y los patrones de consumo equilibrados y saludables para toda la población.

Lo dijimos en la reunión y lo reiteramos ahora: el sector ganadero-cárnico contribuye a la creación de empleo y genera oportunidades, además de impulsar fuertes compromisos medioambientales con resultados comprobables. Desde el sector, seguiremos en la senda de la colaboración institucional y el diálogo, confiando a su vez en que nuestros responsables públicos contribuyen, con su actitud y sus manifestaciones, a ese clima de entendimiento.

Atentamente,

ANTONIO PRIETO RISCO

Presidente. Asociación Interprofesional del Cerdo Ibérico (ASICI)

ANTONIO SÁNCHEZ SÁNCHEZ

Presidente. Asociación Interprofesional Española de Carne Avícola (AVIANZA)

JOSÉ LUIS TAINTA PIKABEA

Presidente. Organización Interprofesional para el Impulso del Sector Cunícola (INTERCUN)

RAÚL MUÑIZ CIMAS

Presidente. Interprofesional Agroalimentaria del Ovino y Caprino (INTEROVIC)

MANUEL GARCÍA LORENZO

Presidente. Organización Interprofesional del Porcino de Capa Blanca (INTERPORC)

ELISEU ISLA ARGELICH

Presidente. Organización Interprofesional de la Carne de Vacuno (PROVACUNO)

Comparte el secreto

Alimentos
de Aragón

LAS EXPLOTACIONES DE VACUNO ATRAVIESAN UNA SITUACIÓN INSOSTENIBLE SEGÚN COOPERATIVAS AGRO-ALIMENTARIAS

Un informe elaborado por los servicios técnicos de Cooperativas Agro-alimentarias de España pone de relieve preocupantes cifras de rentabilidad negativa en el vacuno de carne. En concreto, los datos arrojan que en el vacuno de cebo los costes de producción son muy superiores a los precios de referencia del mercado en estos momentos. Por citar un dato específico, la media de los costes de producción de las explotaciones típicas participantes en RENGRATI de vacuno de cebo (machos) en el año 2021 es de aproximadamente 428 €/100 kg canal, mientras el precio que arroja el mercado para el añojo AR3 es de 378 €/100 kg canal.

En vaca nodriza, se observa también una rentabilidad negativa en la mayoría de las explotaciones de nodrizas para la producción de hembras, y también en aproximadamente el 50% de las explotaciones de nodriza para la producción de machos.

La crisis derivada de la covid-19 ha afectado de manera especial al vacuno de carne, que ya venía atravesando dificultades económicas con márgenes de rentabilidad negativos, a los que se suma la lenta revitalización de demanda de

carne de vacuno en la reapertura de la hostelería, debido a que gran cantidad del producto que se suministra al consumidor en la actualidad es producto que fue congelado en su momento por el canal hostelero y restaurador.

Si bien a finales de 2020 se produjo una recuperación progresiva de los precios de la carne de vacuno en las lonjas de referencia, y también de los pasteros para cebo, estos aumentos de precio han comenzado a revertirse desde el mes de mayo debido al descenso estacional de las exportaciones tras el fin del Ramadán, y al comienzo de una época del año tradicionalmente mala para la demanda.

A pesar de que la situación de precios es mejor que la de hace un año, no se ha transformado en rentabilidad que pueda repartirse a lo largo de la cadena, debido a un destacado aumento de los costes de producción, especialmente del precio de la alimentación animal. Según datos del propio MAPA, el coste medio del pienso de cebo de terneros se ha incrementado en más de un 26% con respecto a 2019.

Desde Cooperativas Agro-alimentarias de España hemos tras-

ladado este análisis al Ministerio y al Observatorio de la Carne de la Comisión Europea, y nuestra preocupación por el aumento de los costes de producción que empuja a nuestras explotaciones de vacuno a una situación insostenible.

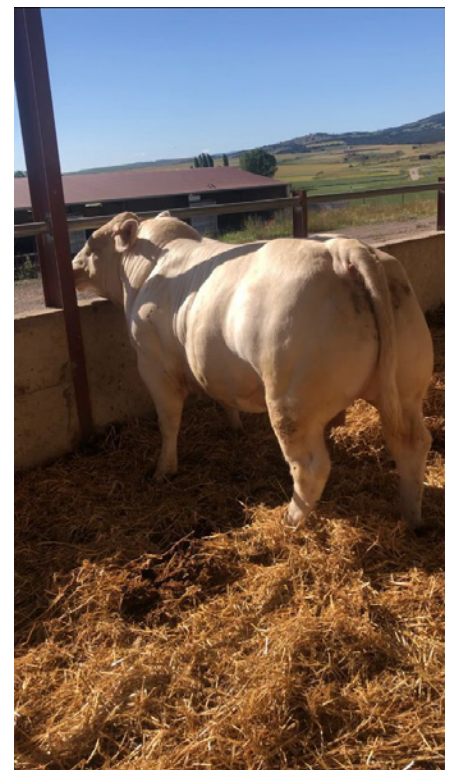

NACE EL NUEVO PROYECTO CÁRNICO "PIRITAURUS"

Este martes se ha presentado en la localidad monegrina de Tardienta el nuevo proyecto "Piritaurus" ligado al sector ganadero y que ponen en marcha las empresas oscenses Cárnicas Pradel y Cabrero e Hijos para la búsqueda de la excelencia en el sector de la carne de vacuno.

La iniciativa surge con dos objetivos: el primero la cría de veinte hembras de razas bovinas ibéricas diferentes Maronesa, Barrosa, Cachena, Parda de Montaña y Pirenaica; de una edad aproximada entre los 6 y 8 meses en Tardienta. Por otro lado se quiere contribuir al crecimiento de estas terneras seleccionadas, enfrentándolas a la misma alimentación y al mismo entorno de vida, criándolas de la misma forma usando alimentación propia de la zona. De este resultado se realizará un estudio para presentar cómo afecta en la calidad de la carne de distintas razas la alimentación, así como su entorno y biodiversidad. También se criarán bueyes, con el sistema valle-puerto, de diferentes razas autóctonas de la Península Ibérica (cinco de Barrosa y cuatro de Maronesa)

La carne que se e consiga de estos ejemplares se comercializará en la línea de Supermercados Cash&Carry AltoAragón.

RABOBANK CONSIDERA QUE EL MERCADO DE PRODUCTOS QUE IMITAN LA CARNE SEGUIRÁ SIENDO PEQUEÑO A MEDIO PLAZO

La venta de sustitutos de carne y lácteos en los supermercados holandeses se ha duplicado a casi doscientos millones de euros desde 2017. Sin embargo, seguirá siendo un nicho de mercado en los próximos años. Rabobank asegura esto en un estudio sobre el mercado de proteínas alternativas.

Rabobank redactó el informe en respuesta a la atención que se está prestando a los sustitutos de la carne y los lácteos. Por ejemplo, investigó el impacto en la agricultura e hizo un análisis de expectativas sobre cómo se desarrollará el mercado en los próximos años. Para la entidad, aunque la atención de los medios por los sustitutos sugiere lo contrario, según Rabobank, la cuota de mercado de los sustitutos de la carne y los lácteos es pequeña.

La cuota de mercado de los sustitutos de la carne en los Países Bajos fue del 2,5 por ciento el año pasado. El promedio en Europa es actualmente del 0,5%. A pesar de la baja cuota de mercado, las ventas en los supermercados se han duplicado hasta los 200 millones de euros desde 2017 en Países Bajos y según el banco es uno de los países pioneros en lo que respecta a alternativas a las proteínas animales. Bélgica, España, Suecia y el Reino Unido también puntúan por encima de la media. En la mayoría de los países europeos, sin embargo, la cuota de mercado sigue siendo limitada. El año pasado, ayudados ligeramente por el coronavirus, Alemania y Austria, por ejemplo, mostraron un crecimiento de los ingresos por encima de la media.

En cuanto a la demanda, se espera

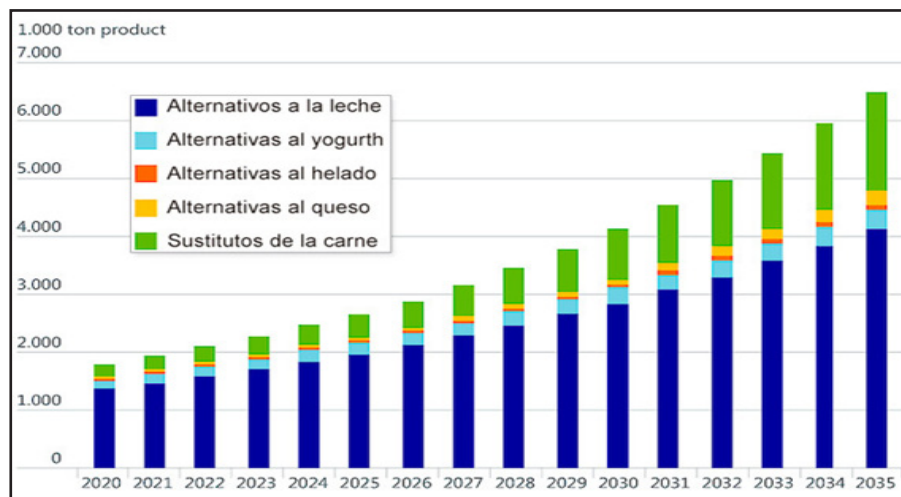

que en 2035 se haya multiplicado por 8 la demanda alcanzando las 1,7 millones de t en quince años. El crecimiento esperado del mercado no se debe a un factor específico. Los consumidores están preocupados, por ejemplo, por las emisiones de gases de efecto invernadero, la deforestación o el bienestar de los animales en la ganadería. "No importa si eso es correcto o incorrecto: es la forma de pensar lo que guía el comportamiento del consumidor", dice el estudio. El rápido crecimiento del número de personas que renuncian deliberadamente a la carne de animales o el pescado unos días a la semana (flexitarianos) aumentará la demanda de sustitutos de la carne. Además, los consumidores sienten curiosidad por los nuevos sabores y la demanda de productos fáciles de preparar sigue creciendo, cree el banco.

Por otro lado, la mayor demanda de legumbres, oleaginosas, avena y cereales como materias primas para las alternativas proteicas solo cubre parte de la pérdida de ventas en piensos para el ganado.

La caída de la demanda de piensos, productos lácteos y cárnicos en el escenario del 25 por ciento tendrá un impacto negativo en la economía rural en Europa. Algunos productores de granos y semillas oleaginosas tienen que buscar nuevos cultivos o un nuevo modelo de negocio.

Según Rabobank, este es también el dilema para los gobiernos nacionales y europeos; que pueden contribuir a los objetivos climáticos y poblaciones más saludables pero también pueden crear el malestar social y social necesario a nivel local.

Eurocarne.com

TÖNNIES INCREMENTA SU APUESTA POR EL MATADERO DE CALAMOCHA SUBE EL PRESUPUESTO HASTA MÁS DE 100 MILLONES DE EUROS

La multinacional alemana Tönnies va a construir un matadero de porcino en la localidad turolense de Calamocha que se prevé que esté finalizado en el año 2023. Según informa ahora el Heraldo de Aragón, la inversión a realizar se ha incrementado en un 30% hasta superar los 100 millones de euros.

El objetivo de este incremento es hacer la planta productiva un 30% más grande, según explicaron los responsables de Tönnies al alcalde de la localidad, Manuel Rando.

El comienzo de las obras ya estaría próximo al haberse adjudicado la adecuación y urbanización de los solares.

Antes de la reunión sobre la ampliación del proyecto cárnico, el Instituto Aragonés de Gestión Ambiental (Inaga) informó de que el nuevo matadero de porcino se instalará en una parcela de más de 27.000 metros cuadrados y que tendrá una capacidad de sacrificio de 625 cerdos/hora, equivalente al procesamiento de 912,46 t de canales al día.

La instalación contará con una

planta de producción de biogás por digestión anaerobia de los lodos de depuradora y residuos SANDACH de la instalación, así como residuos vegetales de la industria agroalimentaria de la zona con una capacidad de tratamiento de 31.041,4 t/año.

El estudio ha previsto 8 autobuses para el transporte colectivo de 200 trabajadores que suponen un 40% de la plantilla de cada turno y se ha proyectado un aparcamiento para estos autobuses, 360 vehículos y 20 camiones.

EL COPA-COGECA ESTIMA MÁS COSECHA DE CEREAL QUE LOS COMERCIANTES

En su primera estimación de cosecha, el COPA-COGECA (que agrupa a organizaciones agrarias y de cooperativas de la UE) apunta buenos resultados para 2021. Para los cereales se prevé una producción total en la UE-27 de 292,45 Mt, lo que supone un 3,8% por encima de la media recortada de los últimos 5 años (se excluye el mejor y el peor de los datos). La cifra que en mayo estimó COCERAL (comerciantes europeos de grano) fue algo más baja, barajando 291,15 Mt. En el caso de las oleaginosas, el COPACOGECA prevé alcanzar el umbral de 30 Mt, 1,6% más allá de la media recortada de los últimos 5 años. El COPA-COGECA ha estimado una mayor cosecha de cereales que en 2020 debido a un aumento de la superficie cultivada (52,10 millones de hectáreas, + 0,7%) y mejores perspectivas de rendimiento que en 2020. En el caso del trigo, el inicio de la cosecha en el conjunto de la UE, se retrasará más de una semana debido a las bajas temperaturas primaverales y al exceso de humedad de las últimas semanas, que han frenado el desarrollo de las plantas. La cosecha de trigo blando podría alcanzar los

130 Mt (+ 7%) y la de trigo duro 7,45 Mt (+4,3%). Por el contrario, se espera que la producción de cereales de primavera disminuya: Cebada: 52,37 Mt (-5,4%) Avena: 7,84 Mt (-4,9%) Centeno: 8,82 Mt (-4%) Maíz: 68,92 Mt (-0,8%) El COPA-COGECA destaca que estas buenas cifras no se reflejarán necesariamente en los resultados de los agricultores, ya que se enfrentan a costes de producción crecientes. De hecho, el precio de los fertilizantes es más alto en Europa que en el resto del mundo debido a la protección de los derechos de aduana y las medidas antidumping que cuestan a los agricultores europeos 1.600 millones de euros al año. Si se añadieran a esto, los mecanismos de ajuste de la frontera del carbono, el precio de los fertilizantes se dispararía, lo que aumentaría aún más el coste de la producción agrícola en Europa, al tiempo que haría más competitivo y atractivo el uso de alimentos importados. Oleaginosas Se espera que las cosechas de semillas oleaginosas aumenten un 8,9% con respecto al año anterior hasta 30,12 Mt, a pesar de una caída del 1,3% en superficie sembrada, si bien aún no se han confirmado mejores perspectivas

de rendimiento. Se espera que la cosecha de colza alcance los 16,75 Mt (+ 2,7%), mientras que la producción de girasol aumentará significativamente a más de 10 Mt (+ 17,4%) y la de soja a casi 3 Mt (+ 20,2%). Pedro Gallardo, presidente del Grupo de trabajo de semillas oleaginosas y cultivos proteicos, comentó: "La superficie de colza de la UE-27 es de 5,33 millones de hectáreas, lo que es significativamente más baja (-7,6%) que la media recortada de los últimos 5 años (5,77 millones de hectáreas). Los agricultores necesitan semillas oleaginosas para prolongar la rotación de cereales, pero ya no tienen suficientes herramientas eficaces para proteger la colza contra las plagas. Está científicamente probado que los rendimientos se reducirán y, por lo tanto, la seguridad alimentaria en el futuro se verá amenazada". Copa y Cogeca piden procedimientos acelerados para traer al mercado nuevas soluciones tecnológicas efectivas como nuevos productos fitosanitarios, soluciones de biocontrol y variedades de mejor desempeño y tener alternativas antes de prohibir las herramientas existentes con efectividad comprobada.

BRUSELAS PRESENTA UN CÓDIGO DE CONDUCTA DE EMPRESAS ALIMENTARIAS RESPONSABLES

Ayer, la Comisión Europea presentó el Código de conducta de la UE sobre prácticas comerciales y empresas alimentarias responsables. Se trata de una medida prevista en el marco de la estrategia de la Comisión de la granja a la mesa. Fundamentalmente, el código se centra más en la producción de alimentos saludables, con menos emisiones (llegar a una cadena neutra desde el punto de vista climático en 2050), con menos desperdicio, con una producción más circular, con materias primas más sostenibles ... y realmente no entra en lo que se refiere a las prácticas comerciales entre los eslabones de la cadena a pesar de que dicho término aparezca en el título del Código. Cuenta con un objetivo de creación de valor sostenible dentro de la cadena, pero las acciones que incluye son de formación y tecnología.

Bruselas presenta un código de conducta de empresas alimentarias responsables – carrefour-y-eroski-entre-los-firmantes-del-codigo-de-conducta-responsable-lanzado-por-bruselas/ 2/4 La nota de prensa de la Comisión Europea recoge que el Código incluye dos niveles de compromiso: Asociaciones de la UE: incluye siete objetivos, como mejorar el impacto en la sostenibilidad de las operaciones de procesamiento de alimentos, venta al por menor y servicios alimentarios y mejorar la sostenibilidad de las cadenas de valor alimentarias, en relación con los productores primarios y otros actores de la cadena. Los objetivos van acompañados de acciones que promueven el cambio hacia patrones de consumo saludables y sostenibles. Las asociaciones deben informar so-

bre el progreso anualmente. Empresas: incluye compromisos ambiciosos con resultados medibles que cubren una amplia gama de áreas, desde el bienestar animal hasta la reducción del azúcar y la reducción de las emisiones de gases de efecto invernadero en toda su gama de productos. Las empresas informarán sobre el progreso mediante la presentación de un resumen de su informe de sostenibilidad anualmente. Hasta el momento cuenta con 65 firmantes, de los que 26 son fabricantes de alimentos, 14 minoristas de alimentos, 1 del sector de servicios de alimentos y 24 asociaciones. Dentro de la distribución se encuentran Carrefour, Tesco y Eroski. Dentro de la industria alimentaria: Barilla, Kellogs, Danone, Coca-Cola, Ferrero, Nestlé, Mondelez, Danish Crown, Unilever, PepsiCo, entre otros

EL GOBIERNO CHINO EMPIEZA A GESTIONAR LAS EXISTENCIAS DE CARNE DE CERDO

En el primer semestre del año, los precios del cerdo en China se han reducido en un 65%. Estos precios tan bajos pueden desincentivar la producción, más aún, si se tiene en cuenta los elevados costes de producción que hay en China. Se teme una posible caída de la actividad ganadera, sobre todo en las explotaciones más pequeñas que son las que tienen menos capacidad de reacción. Por otro lado, los cerdos están yendo al matadero con un peso muy elevado. El 70% de los cerdos que se han estado comercializando en 2021 tenían un peso vivo de más de 120 kilos, indica SegFanye Meng, representante de Inaporc en China. La comercialización de estos cerdos pesados también ha provocado una sobreproducción ocasional de carne que ha presionado al mercado. Ante el largo deterioro de los precios, las autoridades chinas han decidido intervenir en la gestión de existencias para regular el mercado de la carne de cerdo y garantizar el suministro de esta carne, muy popular en China. Regular el abastecimiento es una forma de garantizar la estabili-

dad política y social. Los volúmenes de carne de cerdo que ha importado China han sido muy altos, a pesar del constante descenso del precio de la carne de cerdo en China. China ha importado casi 2 Mt de carne de cerdo en los primeros cinco meses de 2021, un 13,7% más que el año anterior, después de marcar un récord de 4,4 Mt el año pasado. No obstante, a partir de mayo, los volúmenes cayeron significativamente: -15,3% en carnes y -7,1% en coproductos con respecto a abril. Estas reducciones han llevado, en algunas ocasiones, a incumplimientos de contrato y a contenedores varados en el mar, a la espera de nuevas renegociaciones, indica Meng. A partir de septiembre comienza un período más propicio para el consumo de carne de cerdo, por la bajada de las temperaturas y las festividades. No hay que olvidar que China lleva varios años realizando una profunda reestructuración de su producción porcina para obtener una mejor productividad y modernizar las explotaciones. No obstante, la peste porcina africana sigue siendo una importante amenaza para el sector.

China comprará 20.000 toneladas de carne de cerdo congelada para sus reservas estatales

China comprará 20.000 toneladas de carne de cerdo congelada para sus reservas estatales el 7 de julio de acuerdo con los medios locales tras un aviso publicado en el Centro de Gestión de Reservas de Mercancías de China.

Los precios de los cerdos vivos en el principal productor de carne de cerdo del mundo se desplomaron un 65% desde enero hasta principios de junio cuando los brotes de enfermedades provocaron ventas masivas y una gran cantidad de cerdos de gran peso fueron enviados al matadero.

La caída de los precios erosionó las ganancias de los ganaderos y generó preocupaciones de que muchos dejarían de criar animales, lo que provocó falta de ganado para sacrificio más adelante.

Las autoridades chinas compraron por última vez en el mercado en febrero y marzo de 2019, cuando realizó tres compras por un total de 200.000 toneladas.

Desembarco en España de la multinacional norteamericana Lineage Logistics mediante la adquisición de Frigoríficos de Navarra (Frinavarra) y Frioastur

La multinacional norteamericana ha protagonizado de nuevo en junio la última gran operación comercial en el sector: la adquisición de las plantas del grupo Kloosterboer con un total de 6,4 millones de metros cúbicos.

En el panorama tecnológico destaca la aceleración de los cambios a causa de la súbita irrupción de la pandemia sanitaria, con tres grandes ejes de impacto en la cadena de suministro: la internet de las cosas, que propicia la adquisición de datos a través de la integración de sistemas; el blockchain, que ofrece un intercambio de datos descentralizado, seguro y transparente; y la automatización y robotización de los procesos.

La sección especial de Inteligencia Competitiva está dedicada este número a los programas de investigación e innovación de la Unión Europea. El nuevo programa para el periodo 2021-27, Horizonte Europa, realiza una apuesta decidida por la economía sostenible y digital en los sectores de la energía y el transporte.

El amoníaco, principal refrigerante en el sector del frío, es objeto de varias acciones de financiación para su empleo como combustible de barcos transoceánicos por su bajo impacto contaminante. El sector del frío debe acertar a construir marca verde con base en el uso del amoníaco.





LA SUBIDA DE EXPORTACIONES LLEVA A QUE EL PORCINO ACAPARE MÁS ESPACIO EN LOS ALMACENES FRIGORÍFICOS DE NUESTRO PAÍS

La ocupación media de los almacenes frigoríficos fue del 76,61% y una facturación de 46,6 millones de euros en el primer trimestre del año. Por regiones, la Comunidad Valenciana alcanza el mayor nivel de ocupación con un 88,67%, mientras que la zona norte solo llega al 70,34%. Se encuentran ligeramente por debajo de la media la región Centro con el 73,21% y la región Sur con el 73,33%; prácticamente igual que la media las Islas Canarias con el 77%; y más de cuatro puntos por encima.

Por tipo de productos los pescados se encuentran a la cabeza con el 19,59%, seguidos a un punto de las categorías de carnes y de productos elaborados, ambas con el 18,56%; a tres puntos del primero se halla el grupo de las verduras con el 16,49% y a cinco el segmento de pan y varios con el 14,43%; cerrando los lácteos con el

9,28% y los productos farmacéuticos con el 3,09%.

En el sector cárnico destaca la continuidad al alza de la demanda de porcino, cuya sostenibilidad se confronta con un análisis de las tendencias emergentes.

El sector de frutas y verduras se caracteriza por la continuidad del crecimiento interanual gracias al crecimiento de las exportaciones, lo que ha animado a varias empresas del sector a continuar con sus planes de expansión, destacando los anuncios procedentes de la industria navarra: Grupo Virto, Congelados de Navarra y Gelagri, a los que se suma la inauguración de la mayor planta en Europa por la Unión Nice en Adra, Almería.

El sector de pescado también sigue al alza con una tasa de crecimiento del pescado congelado del 17,3% durante el año 2020, según el MAPA; lo que

anima a movimientos empresariales, como la inauguración de una nueva planta de producción de Iberconsa en Vigo, la reestructuración de Nueva Pescanova, la adquisición de unidades productivas en Cambre (A Coruña) por Profand, la entrada del grupo Frime en Mercadona y los planes de crecimiento de Angulas Aguinaga de mano de la patente del huevo frito congelado y refrigerado.

En el sector del lácteo destaca la irrupción en los lineales del postre japonés de moda congelado, el mochi, por Helados Estiu, y el crecimiento de esta empresa, proveedora de Mercadona.

En cambio, el sector de panadería, bollería y pastelería ha publicado las cifras de facturación del sector del año 2020, con un descenso por primera vez en la historia, que continúa en el primer cuatrimestre del 2021.

SE PREVÉ QUE EN 2021/22 LAS EXISTENCIAS MUNDIALES DE CEREALES AUMENTARÁN POR PRIMERA VEZ DESDE 2017/18

El pronóstico de la FAO sobre la producción mundial de cereales en 2021 se ha reducido marginalmente respecto del informe anterior, de junio, ubicándose en 2 817 millones de toneladas, cifra que aun así es un 1,7 % (47,8 millones de toneladas) mayor que en 2020 y supondría un nuevo récord. El modesto recorte intermensual atañe principalmente a los cereales secundarios, cuya producción mundial se estima ahora en 1 513 millones de toneladas, es decir, 3 millones de toneladas por debajo de las expectativas del mes pasado. La mayor parte del descenso previsto a nivel mundial obedece a una reducción pronunciada del pronóstico sobre la producción de maíz en el Brasil, donde períodos prolongados de tiempo seco han hecho caer las expectativas de rendimiento. También se ha rebajado el pronóstico acerca de la producción mundial de cebada al reducirse el pronóstico sobre la producción en la Unión Europea (UE), debido a que la superficie sembrada es menor de lo previsto anteriormente, y en varios países del Cercano Oriente, a causa de condiciones secas generalizadas que han limitado el potencial de rendimiento. Estos descensos superan con creces las revisiones al alza de los pronósticos sobre la producción de maíz en China, la Federación de Rusia y Ucrania. Las perspectivas acerca de la producción mundial de trigo también han resultado ligeramente afectadas este mes, al empeorar las perspectivas de rendimiento en el Cercano Oriente a raíz de las condiciones atmosféricas secas.

En consecuencia, la producción mundial de trigo en 2021 se ha rebajado en 1 millón de toneladas, cifrándose en 784,7 millones de toneladas, pese a lo cual representa un aumento del 1,2 % en términos interanuales. Por el contrario, el pronóstico sobre la producción mundial de arroz en 2021 ha sufrido un ligero ajuste al alza desde junio, ya que unas expectativas más optimistas respecto a la superficie

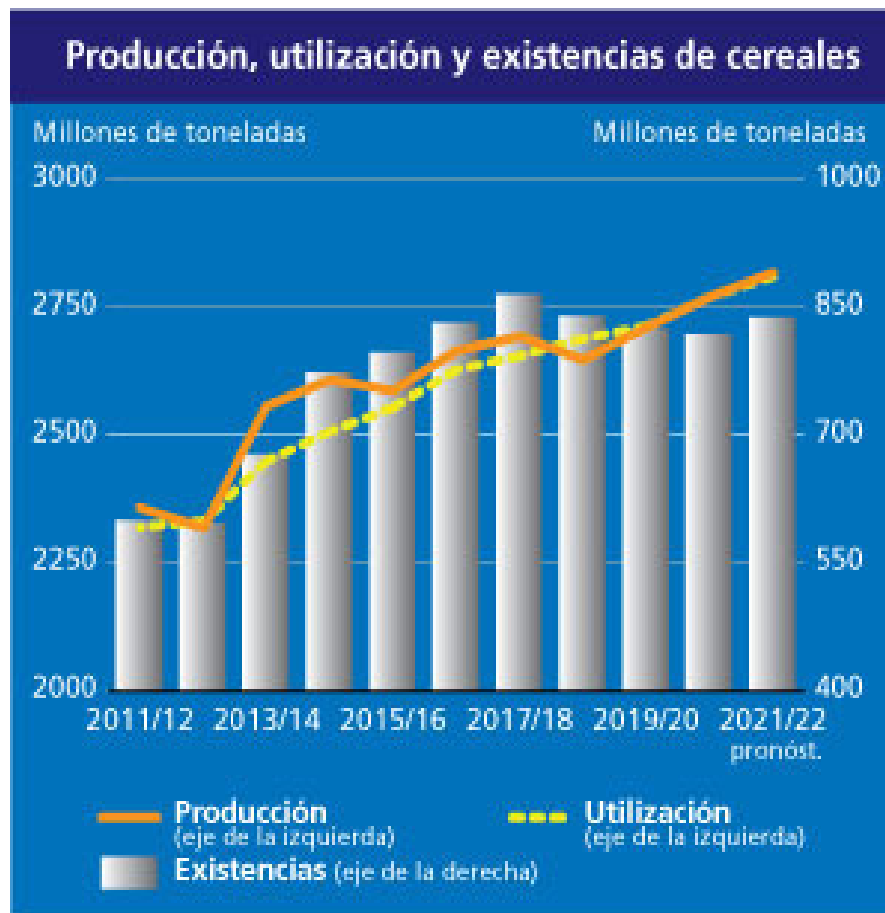

sembrada en Iraq y los rendimientos récord registrados en la Argentina y el Uruguay contrarrestaron una revisión a la baja del pronóstico acerca de la UE, donde se cree que los limitados suministros de agua para el riego han limitado la superficie cultivada en España más de lo previsto anteriormente. Como consecuencia de ello, actualmente se prevé una cosecha récord de 519,5 millones de toneladas de arroz en 2021, es decir, un 1,0 % más que en 2020.

El pronóstico sobre la utilización mundial de cereales en 2021/22 se ha rebajado en 15 millones de toneladas respecto del mes anterior y asciende ahora a 2 810 millones de toneladas, cifra que pese a todo representa un 1,5 % más que en 2020/21. La revisión a la baja obedece en gran medida a una utili-

zación de maíz en China menor de lo previsto, tanto como pienso, al esperarse un uso mucho mayor de otros piensos, como con fines industriales. Pese a esta revisión a la baja, se prevé que la utilización mundial total de cereales secundarios aumentará en un 0,9 % respecto del nivel de 2020/21, alcanzando 1 510 millones de toneladas en 2021/22. Por el contrario, el pronóstico acerca de la utilización mundial de trigo en 2021/22 se ha incrementado desde el mes pasado y se ubica ahora en 780 millones de toneladas, lo que supone un aumento del 2,7 % respecto del nivel de 2020/21.

Tanto la revisión al alza de este mes como el aumento interanual previsto de la utilización de trigo se atribuyen principalmente a un mayor uso del trigo como pienso,

favorecido por la competitividad de sus precios en relación con los del maíz. La utilización mundial de arroz en 2021/22 se estima en 520,8 millones de toneladas, esto es, un 1,5 % más que en la campaña anterior y casi igual a las expectativas de junio. Aunque también se prevé un incremento de los usos como pienso, la expansión prevista del uso alimentario explicaría gran parte de este crecimiento anual, manteniendo firme la ingesta mundial de arroz per cápita en cerca de 54 kilos por persona.

Actualmente, tras una pronunciada revisión al alza de 24 millones de toneladas realizada este mes, se prevé que las reservas mundiales de cereales al cierre de las campañas en 2021/22 superarán sus niveles de apertura por primera vez desde 2017/18, alcanzando los 836 millones de toneladas, es decir, un 2,4 % más que el ajustado nivel del año pasado. El aumento previsto de las reservas de maíz en China explica la mayor parte de la revisión al alza de este mes de las existencias mundiales de cereales. La última previsión es que las existencias de maíz en China alcanzarán los 152 millones de toneladas, esto es, cerca de 24 millones de toneladas más que el pronóstico anterior y 3,0 millones de toneladas por encima de sus niveles de apertura revisados, lo que supone el primer aumento interanual en seis años.

Con esta revisión, se estima que las reservas de cereales secundarios en 2021/22 aumentarán un 4,0 % respecto de sus niveles de apertura hasta alcanzar los 354 millones de toneladas. Por el contrario, si bien se han rebajado las existencias de trigo en 2021/22 respecto del mes anterior, aún se estima que aumentarán un 1,8 % respecto de sus niveles de apertura y alcanzarán un récord de 297 millones de toneladas, fundamentalmente a causa de las acumulaciones previstas en Australia, China, la India, Marruecos, Ucrania y la UE. Como reflejo de un ligero ajuste al alza de las expectativas de remanentes en el Pakistán, el pronóstico de la FAO sobre las reservas mundiales de arroz al cierre de las campañas de 2021/22 asciende actualmente a 184,9 millones de toneladas, lo que representaría un incremento

Mercado mundial de cereales						
	2017/18	2018/19	2019/20	2020/21 estimación	2021/22 pronóstico	
					Anterior (03 jun. 2021)	Actual (08 jul. 2021)
	(. millones de toneladas)					
Producción1/	2 693.4	2 647.2	2 710.7	2 769.4	2 820.9	2 817.2
Suministros2/	3 522.2	3 509.8	3 548.1	3 592.1	3 629.7	3 633.0
Utilización	2 655.0	2 688.4	2 712.7	2 769.6	2 825.7	2 810.5
Comercio3/	424.2	412.2	440.1	468.2	469.3	472.0
Existencias al final del ejercicio4/	862.5	837.4	822.7	815.9	811.5	835.5
	(. por ciento)					
Relación mundial existencias-utilización	32.1	30.9	29.7	29.0	28.1	29.0
Relación existencias-desaparición en los principales exportadores5/	18.3	18.9	18.2	17.5	18.4	18.5
Mercado mundial de trigo						
	2017/18	2018/19	2019/20	2020/21 estimación	2021/22 pronóstico	
					Anterior (03 jun. 2021)	Actual (08 jul. 2021)
	(. millones de toneladas)					
Producción1/	761.6	731.4	760.8	775.2	785.8	784.7
Suministros2/	1 027.7	1 020.3	1 033.1	1 052.3	1 076.8	1 076.4
Utilización	737.6	749.9	749.9	759.3	778.6	779.7
Comercio3/	178.2	169.1	184.2	185.5	187.2	189.4
Existencias al final del ejercicio4/	288.9	272.3	277.1	291.7	298.7	296.9
	(. por ciento)					
Relación mundial existencias-utilización	38.5	36.3	36.5	37.4	38.0	37.8
Relación existencias-desaparición en los principales exportadores5/	20.9	18.0	15.4	16.4	17.1	16.6
Mercado mundial de cereales secundarios						
	2017/18	2018/19	2019/20	2020/21 estimación	2021/22 pronóstico	
					Anterior (03 jun. 2021)	Actual (08 jul. 2021)
	(. millones de toneladas)					
Producción1/	1 431.9	1 407.6	1 447.0	1 480.0	1 516.1	1 513.0
Suministros2/	1 820.9	1 804.5	1 826.0	1 842.5	1 849.9	1 853.2
Utilización	1 419.5	1 437.2	1 458.4	1 497.1	1 526.5	1 509.9
Comercio3/	197.3	199.0	210.4	234.6	234.2	234.7
Existencias al final del ejercicio4/	396.8	379.0	362.5	340.2	328.2	353.7
	(. por ciento)					
Relación mundial existencias-utilización	27.6	26.0	24.2	22.5	20.8	22.6
Relación existencias-desaparición en los principales exportadores5/	15.8	16.1	14.6	11.0	12.1	12.8
Mercado mundial de arroz						
	2017/18	2018/19	2019/20	2020/21 estimación	2021/22 pronóstico	
					Anterior (03 jun. 2021)	Actual (08 jul. 2021)
	(. millones de toneladas)					
Producción1/	499.9	508.2	502.9	514.3	519.1	519.5
Suministros2/	673.6	685.0	689.0	697.3	703.0	703.5
Utilización	498.0	501.3	504.4	513.2	520.6	520.8
Comercio3/	48.7	44.2	45.4	48.2	47.9	48.0
Existencias al final del ejercicio4/	176.8	186.1	183.0	184.0	184.6	184.9
	(. por ciento)					
Relación mundial existencias-utilización	35.3	36.9	35.7	35.3	35.1	35.2
Relación existencias-desaparición en los principales exportadores5/	18.1	22.5	24.5	25.0	26.0	26.0



interanual del 0,5 % y el segundo volumen más alto jamás registrado. Sobre la base de las revisiones de este mes a los pronósticos acerca de las reservas mundiales de cereales y su utilización, actualmente se prevé que la relación entre las reservas y la utilización de cereales a escala mundial en 2021/22 rondará el 29,0 %, es decir, el mismo nivel de 2020/21.

El último pronóstico de la FAO sobre el comercio mundial de cereales en 2021/22 se ha incrementado ligeramente desde junio y actualmente se ubica en el récord de 472 millones de toneladas, lo cual representa un aumento del 0,8 % respecto del volumen de 2020/21. Se prevé que el comercio de cereales secundarios en 2021/22 (julio/junio), cifrado en cerca de 235 millones de toneladas y sin variaciones respecto del mes pasado, se

mantendrá cercano al nivel estimado para 2020/21. Se considera que las cuantiosas compras continuas de maíz por parte de China favorecerán un nivel de comercio de maíz sin precedentes en 2021/22, mientras que la expansión prevista del comercio de sorgo compensará una probable caída de las importaciones de cebada debido a la reducción prevista de las compras de Arabia Saudita, China y Marruecos.

La mayor demanda de importaciones prevista en Argelia y el Pakistán ha originado un incremento del pronóstico de la FAO sobre el comercio mundial de trigo en 2021/22, que este mes asciende a 189 millones de toneladas, es decir, un aumento del 2,1 % respecto de 2020/21 que obedece fundamentalmente a la fuerte demanda sostenida de varios países

de Asia. Según los pronósticos, el comercio internacional de arroz en 2021 (enero-diciembre) alcanzará 48,2 millones de toneladas, cifra que constituye un aumento marginal respecto del pronóstico de junio y se encuentra un 6,0 % por encima del volumen de 2020. Se estima que dicho aumento se verá impulsado por la reactivación de la demanda de importaciones en Bangladesh, junto con la subida de las importaciones en China, Côte d'Ivoire y Nigeria, aunque también se considera que un probable aumento repentino de las compras de Viet Nam (uno de los principales exportadores de arroz) contribuirá a la expansión de las importaciones mundiales del año.

Puede consultarse un análisis mundial más detallado en el número de Perspectivas de cosechas y situación alimentaria de julio.



KARIZOO

ESPECIALISTAS EN SALUD
Y NUTRICIÓN ANIMAL

Laboratorios Karizoo, s.a.
An Alivira Group Company

Polig. Industrial La Borda
Mas Pujades, 11-12
08140 Caldes de Montbui
Barcelona, Spain

T +34 938 654 148
F +34 938 654 648
karizoo@karizoo.com
www.karizoo.com



KARIZOO